

CHAMADA PARA EXTENSÃO VOLUNTÁRIA NA SALA DE SITUAÇÃO DE SAÚDE (SDS)

Universidade de Brasília | 1/2024

A Coordenação do Programa de Extensão “Sala de Situação de Saúde” (SDS) do Departamento de Saúde Coletiva da Faculdade de Saúde da Universidade de Brasília (FS/UnB) torna público o presente edital para seleção de extensionistas voluntários para o semestre 01/2024. A Sala de Situação de Saúde (SDS) é um espaço que preconiza o protagonismo dos estudantes, que busca potencializar os conhecimentos e a troca de saberes, contando com equipes multiprofissionais e atuando com interdisciplinaridade. A SDS oferece:

- Aulas com temáticas importantes;
- Workshops
- Cursos em conjunto com a ProEpi;
- Cursos e oficinas na Semana Universitária;
- Horas complementares;
- Eventuais bolsas em projetos;
- Experiências e vivências de suma importância para a formação;
- Projetos de extensão e pesquisas com aplicabilidade para meios externos; Colaboradores especialistas;
- Eventuais publicações de trabalhos em revistas, congressos, eventos.

“Participei da sala no meu último semestre da faculdade depois de já ter feito estágios em diversas áreas e posso dizer que a SDS foi um dos mais importantes na minha formação, já que a gente aprende na prática várias atividades. Além disso, os professores se importam com nossa formação e temos contato com diversos cursos e workshops para nosso desenvolvimento. Na SDS, tive oportunidade, principalmente no processo de ganhar autonomia, me senti responsável pelo andamento das atividades e ajudou muito em falar em público já que sempre tive que conduzir reuniões e outras atividades”.

Muriel Matos. Graduada em Saúde Coletiva.

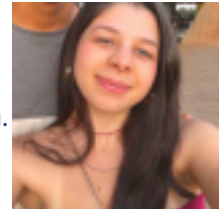

“Com a SDS, pude aprender várias coisas que estão sendo fundamentais para meu crescimento pessoal e profissional . A primeira delas é poder enxergar na prática a importância de equipes multiprofissionais na vigilância sanitária. Cada área do conhecimento tem muito a contribuir com a prevenção de doenças e promoção de saúde. Vale dizer que essa multidisciplinaridade não me afastou da minha formação original, a Geografia. Pelo contrário, é um ambiente que favoreceu o exercício da minha ciência ao passo que aprendi sobre outras formações”.

Giovanna Coelho. Graduanda em Geografia.



“A SDS foi o ambiente onde consegui sistematizar todo o conhecimento que adquiri durante a graduação. Entrei no início de 2020 por conta da pandemia para apoiar as ações de vigilância. Nesse período aprendi a utilizar várias plataformas e softwares conforme as necessidades iam surgindo. Logo após, me tornei a gestora júnior de um projeto vinculado ao professor que é o coordenador da SDS e ali, fui aprendendo e também refinando meus conhecimentos em gestão e planejamento ligados à vigilância em saúde, além de entender na prática o meu papel como sanitarista dentro da saúde”.

Rafaela dos Santos. Graduada em Saúde Coletiva.



1. Objetivo

Seleção simplificada de estudantes para participarem como extensionistas do Programa de Extensão “Sala de Situação de Saúde” da Universidade de Brasília (UnB).

2. Vagas

2.1 O processo seletivo será regido pelo presente edital e executado pela Coordenação do Programa “Sala de Situação de Saúde” (SDS).

2.2 A seleção e a homologação do resultado não criam obrigação na concessão da vaga. O compromisso só se efetiva a partir da convocação para as atividades e da assinatura do respectivo Plano de trabalho.

2.3 As inscrições enviadas para essa Seleção simplificada poderão ser utilizadas para outras oportunidades da Sala de Situação de Saúde.

2.4 Inicialmente, os candidatos selecionados atuarão como extensionistas voluntários. Posteriormente, **poderão ser contemplados com possíveis bolsas nos projetos em processo de submissão**, estando sujeitos a um novo processo de seleção para essas bolsas, desde que já estejam atuando como extensionistas na SDS.

2.5. Candidatos selecionados, mesmo tendo optado por uma vaga específica no momento da inscrição, **poderão ser alocados para outra vaga**, caso assim desejem, sendo a designação final determinada após o preenchimento, aprovação e assinatura do plano de trabalho.

2.6 O extensionista poderá participar de **até dois projetos** ou equipes do programa, no máximo.

3. Dados do Programa

3.1. NOME: Sala de Situação de Saúde

3.2. COORDENAÇÃO: Professor Dr. Jonas Lotufo Brant de Carvalho

3.3. CONTATO: saladesituacao.adm@gmail.com

3.4. PERÍODO DE VIGÊNCIA DA CHAMADA: **13/03/2024 a 20/03/2024** (o período de permanência no projeto é semestral, podendo ser prorrogado caso o estudante tenha interesse).

4. Vagas e Atividades

A SDS é composta com equipes e grupos temáticos com funções bem definidas que alimentam os projetos, conforme observado em nosso cronograma

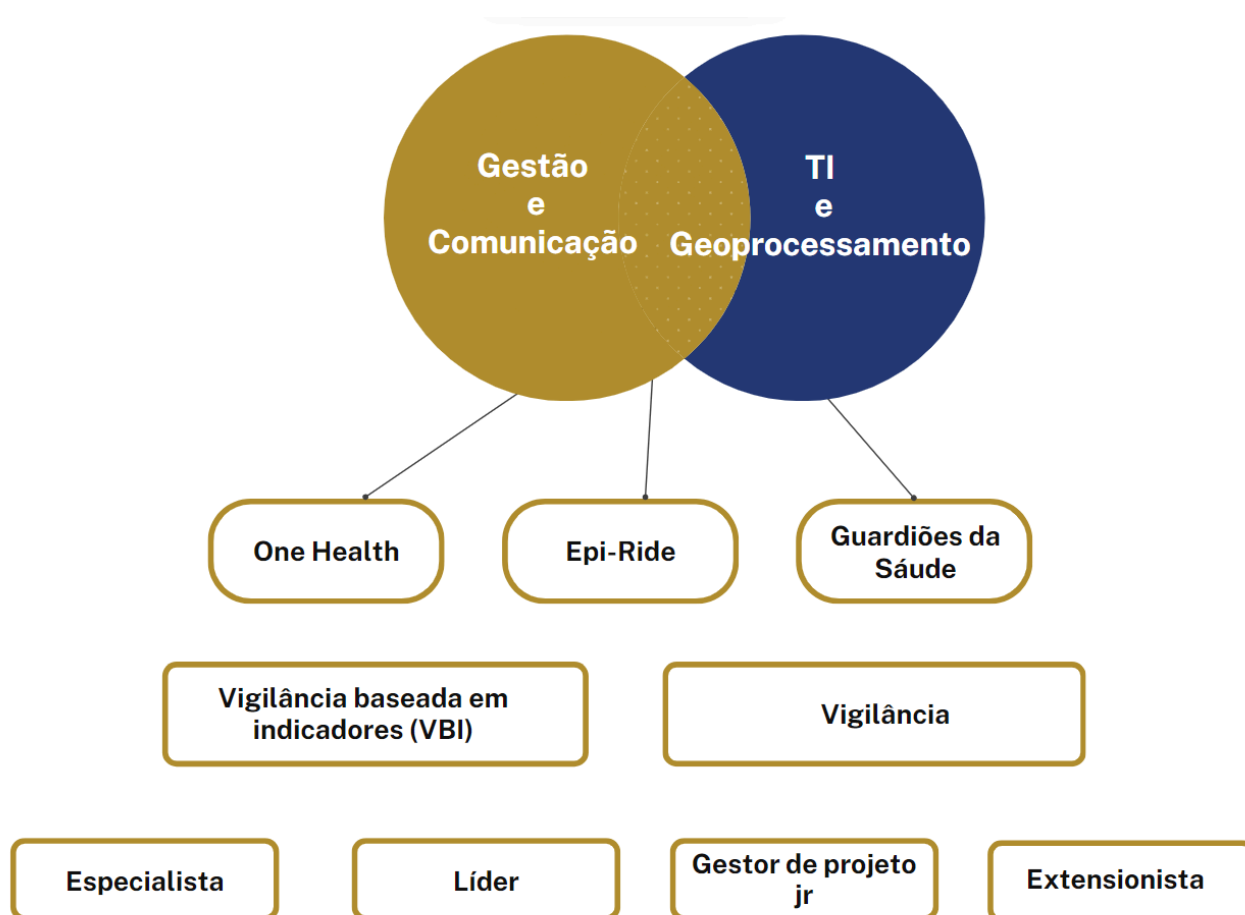

Organograma da Sala de Situação da Universidade de Brasília. Fonte: Criação própria

Os extensionistas, ao integrarem o projeto, assumem a responsabilidade pelo desenvolvimento de seus produtos, com a principal atividade voltada para a criação de

soluções que estejam alinhadas aos objetivos da SDS. Tais produtos podem variar desde a elaboração de boletins, notas técnicas e cartilhas, até outras produções destinadas a auxiliar em suas respectivas áreas de atuação. Além disso, incluem a promoção de eventos, visitas, oficinas, cursos e workshops, cujas temáticas serão planejadas em conjunto com o professor/mentor e de acordo com a equipe selecionada.

Embora possamos ter preferência por determinados cursos, todas as vagas disponíveis estão abertas para indivíduos com habilidades aptas e interesse. Para o presente semestre, serão disponibilizadas para:

SALA DE SITUAÇÃO DE SAÚDE- GESTÃO (3 vagas)

Nesta área são desenvolvidas atividades fundamentais para assegurar o funcionamento eficiente dos projetos e da SDS apoiando na organização, atuando no planejamento, desenvolvimento e monitoramento de planejamento estratégico, atividades, equipes e projetos, além de orientar o gestor nas tomadas de decisão.

Vagas	Atribuições	Perfil das Vagas
Recursos Humanos (1)	Submissão de projetos; Abertura de editais para a seleção de novos extensionistas; Gestão de recursos humanos, acompanhamento de processos e pessoal; Cadastramento e descadastramento de colaboradores; Organização dos espaços gerenciais.	Psicologia, Administração, Saúde coletiva, outros
Desempenho e competências (1)	Avaliação de desempenho e competências; Conduzir avaliações semestrais; Desenvolvimento e aplicação de plano de engajamento; Contabilização de horas; Gestão de conflitos e relacionamento interpessoal; Atuação com elo entre as áreas de comunicação e gestão; Engajamento ativo com a comunidade Coopere.	

Gestor (com disponibilidade para atuar na Região Leste de Saúde) (3)	Planejamento, desenvolvimento e monitoramento do Planejamento Estratégico Situacional; Desenvolvimento de relatório anual; Desempenho de papel de liderança, Aplicar Treinamentos e capacitações; Gestor de projetos.	
---	---	--

COMUNICAÇÃO (8 VAGAS)

É a área que cuida do nosso relacionamento com mídia e imprensa, além de desempenhar atividades relacionadas ao planejamento de Comunicação, com ações voltadas ao público interno, além de desenvolver divulgações estratégicas. É papel da equipe também gerenciar as redes sociais e alimentar o site com notícias. Os colaboradores desenvolvem conteúdos em diferentes formatos, como textos, vídeos e imagens, para acompanhar, de forma efetiva, as novas tendências em Comunicação.

Vagas	Atribuições	Perfil das Vagas
Design (1)	Diagramação de produtos digitais e impressos; Criação de templates e finalização de produtos.	Comunicação, Jornalismo, Relações Públicas, e áreas afins
Audiovisual (3)	Produtos audiovisuais-, vídeos e podcasts;	
Mapeamento de Stakeholder (1)	Mapear stakeholders; Desenvolver projetos de colaboração, no contexto da área específica;	
Comunicação organizacional (1)	Estabelecer comunicação entre o público interno da SDS e produção de ferramentas para comunicação interna e assessoria de imprensa.	
Jornalismo (1)	Assessoria de imprensa, notícias, relacionamento com a mídia e produção de conteúdo;	
Publicidade e propaganda (1)	Elaboração de conteúdo para redes sociais	

TECNOLOGIA DE INFORMAÇÃO (8 VAGAS)

A TI oferta o suporte de informática necessário para o andamento das atividades, como backups, aplicação e alimentação de páginas com atualização de conteúdo em espaços virtuais e em plataformas de educação a distância, plataformas de coleta e análise de dados, bem como treinamentos e assistência técnica ao usuário:

Vagas	Atribuições	Perfil das Vagas
Administrador de Sistemas e Plataformas (1)	Administração com infraestrutura de servidores Linux, webservices, Firewall e virtualização. Administrar e desenvolver sites em plataformas WordPress, Joomla; Trabalhar com as plataformas Go.Data e Odo;	Ciência da Computação, Engenharia da Computação, Engenharia de Software, biblioteconomia e áreas afins.
Instrutor de treinamentos e capacitações	Desenvolver treinamento e capacitações nas plataformas go.data, Odo, RedCap e Coopere	
Design estrutural (2)	Arquitetura de Software; Design de Banco de Dados; Padrões de Design; etc	
Organização de repositório e registro de gestão de produtos (2)	Desenvolver repositório de produtos indexados no site; Elaborar POPs de indexação de produtos no site; Elaborar POP de publicação e organização de repositório no site;	

GEOPROCESSAMENTO (2 VAGAS)

A equipe de Geoprocessamento desempenha um papel fundamental na produção de mapas e oferece cursos abrangentes e instruções passo a passo para diversas atividades, visando aprimorar os processos cartográficos dentro da SDS. A equipe ainda trabalha na elaboração de mapas, realização de cursos, realização de vídeo aulas e POPs.

Vagas	Atribuições	Perfil das Vagas
Analista espacial (2)	Apoiar na estruturação de sistema de gestão de dados espacial, repositório de mapas, suporte a municípios e técnicos para uso das ferramentas espaciais, elaboração de novas tecnologias, Python, edição de site, etc.	TI, geografia e gestão ambiental, engenharia florestal

GUARDIÕES DA SAÚDE (8 VAGAS)

Este projeto visa promover a cultura da vigilância participativa, combinando processos pedagógicos, práticas de cuidados e produção de conhecimento. Desenvolve e aprimora um aplicativo homônimo e oferece disciplinas e extensão dentro da universidade. O projeto obtém informações sobre a situação de saúde da população e monitora a saúde local por meio delas.

Vagas	Atribuições	Perfil das Vagas
Vigilância (2)	Apoiar na construção de boletins epidemiológicos; criação de painéis de monitoramento	Comunicação, Ciência da Computação, Engenharia da Computação, Engenharia de Software, Administração, Saúde coletiva, e áreas afins.
Comunicação (2)	Gerenciar comunicação do projeto, incluindo as redes sociais, elaborar postagens informativas, criar FAQs para esclarecer dúvidas e gerenciar o e-mail de suporte do projeto.	
Gestão (2)	Auxilia na parte técnica do projeto, planeja e executa eventos relacionados ao projeto, sugere novas ideias para melhorias, supervisiona o processo de educação em saúde dentro do aplicativo e cria quizzes semanais para engajar os usuários.	
TI (2)	Responsável pela gestão dos dados do aplicativo, desenvolvimento e manutenção da programação do aplicativo, correção de eventuais	

	bugs e atualizações semanais de acordo com as demandas do projeto.	
--	--	--

ONE HEALTH (24 VAGAS)

O projeto One Health tem como objetivo promover educação em saúde pública com foco na abordagem de "saúde única". Seu objetivo é formar profissionais com competências em saúde pública e informar a comunidade e parceiros sobre novos problemas de saúde, disponibilizando materiais relevantes para o contexto atual de saúde.

Vagas	Atribuições	Perfil das Vagas
Vigilância baseado em eventos (4)	Apoiar no monitoramento de eventos de importância em saúde pública e estruturação de relatórios estratégicos para a tomada de decisão	Veterinário; Biólogo, Serviço Social, e áreas afins.
Entomologia (6)	Gameificação da vigilância participativa de ovitrampas; Aprimoramento do Sis Vetor da dengue; Vigilância acarológica	
Pesquisador em Controle e Vigilância da Raiva (4)	Apoiar no planejamento de campanhas de vacinação; Elaborar POPs e materiais; Coletar e analisar dados de vacinação antirrábica; Realizar contato com os Núcleos de Vigilância Ambiental; Elaborar relatórios relacionados às campanhas de vacinação;	
TI (2)	Programação	
Biossegurança (4)	Criação de material didáticos e treinamentos, simulados sobre biossegurança	
Rede colaborativa (4)	Organizar informações e eventos de rede colaborativa dos hospitais veterinários do DF	

Eventos (4 VAGAS)

Equipe para o desenvolvimento de Eventos destinados à SDS, bem como apoio ao projeto "Saúde Coletiva na Veia", visando a realização de eventos acadêmicos voltados para a capacitação no tema de pesquisa proposto pelos mestrandos e mestrandas, com o intuito de fomentar o compartilhamento de conhecimentos e o surgimento de novas pesquisas científicas.

Vagas	Atribuições	Perfil das Vagas
Organizador/produtor de eventos (4)	Planejamento e atribuição de eventos e conferências	Comunicação e Gestão de eventos ou outros cursos afins.

Resistência antimicrobiana (8)

Este projeto tem o objetivo de conscientizar sobre o uso responsável de antibióticos e capacitar participantes para disseminar informações autonomamente

Vagas	Atribuições	Perfil das Vagas
Coordenador de Resistência Antimicrobiana (8)	Atribuições relacionadas à temática de resistência antimicrobiana, apoio a pesquisas e produtos relacionados ao tema.	Farmácia, biologia, veterinária e cursos da Saúde

Vigilância (18 VAGAS)

A equipe de Vigilância tem sido encarregada de monitorar e utilizar uma variedade de indicadores para acompanhar e avaliar a saúde nas regiões da Ride, assim como as tendências de doenças e agravos.

Vagas	Atribuições	Perfil das Vagas
Epidemiologia Descritiva	Extração, tabulação e análise de dados;	Enfermagem, Saúde Coletiva, Medicina, e outras áreas afins.
Pesquisador em Arboviroses (2)	Estudo de Arboviroses; Coleta; Análise	

Georreferenciamento em Epidemiologia (2)	Mapeamento de dados Epidemiológicos; Coleta de Dados Geográficos;	
Analista de dados	Apoiar na construção de boletins epidemiológicos; criação de painéis de monitoramento	
Pesquisador de Infecções Sexualmente Transmissíveis (ISTs) (2)	Estudo de ISTs; Coleta; Análise	
Pesquisador em Doenças respiratórias e agudas (2)	Estudo de doenças respiratórias e agudas; Coleta; Análise	
Mudanças climáticas e doenças (2)	Estudos relacionadas sobre mudanças climáticas e doenças	
Gestão de risco/ Unidade de resposta rápida (4)	Identificar, analisar, planejar, monitorar e controlar a gestão de risco, bem como produzir um plano de contingência.	
Doenças e agravos não transmissíveis (DANT) (2)	Estudo de DANT; Coleta; Análise	

5. Requisitos

5.1 Ser estudante regularmente matriculado em cursos de graduação (não é exclusivo para estudantes da UnB- Darcy), e possuam afinidade com as áreas das vagas citadas.

5.2 Extensionista voluntário(a) ter disponibilidade de 15 (quinze) horas semanais para as atividades de extensão. Essas horas podem ser alocadas para atividades presenciais e virtuais de forma flexível, de modo a não interferir no horário acadêmico do estudante e garantir a compatibilidade entre ambos os compromissos.

5.3 Bolsista ter disponibilidade de 20 (trinta) horas semanais para as atividades de extensão, de modo a garantir a compatibilidade com o horário escolar do estudante.

5.3 Não possuir pendências acadêmicas ou administrativas relacionadas aos compromissos assumidos anteriormente em eventos, projetos ou programas;

5.5 Apresentar afinidade, aptidão e interesse pela atividade.

6. Extensionista externo

Ao Colaborador(a) Externo(a), se configura como vínculo de colaboração extensionista externa, ou seja, sem vínculo direto com a Universidade de Brasília (UnB), ou vínculo empregatício e/ou remunerado com a Sala de Situação, e tem por objetivo o apoio nas atividades da sala.

0 (a) Colaborador (a) Externo (a) encontra-se ciente que suas ações serão de âmbito voluntário.

6.1 O(a) Colaborador(a) Externo(a) deve ser estudante ou graduado em curso superior.

6.2 Ter disponibilidade de 15 (quinze) horas semanais para as atividades de extensão.

6.3 Não possuir pendências acadêmicas, administrativas ou profissionais relacionadas aos compromissos assumidos anteriormente em eventos, projetos ou programas;

6.4 Apresentar afinidade, aptidão e interesse pela atividade.

7. Inscrição

7.1 A inscrição será realizada no período compreendido entre os dias 13/03 a 20/03/2023.

7.2 As orientações para realizar as inscrições constam no Anexo 2 do presente edital.

7.3 A inscrição será feita exclusivamente via Web, com preenchimento de formulário online disponível [NESTE LINK](#) Os documentos a serem anexados deverão ser digitalizados em arquivos PDF (de, no máximo, 100Mb).

8. Seleção

8.1 O processo seletivo de que trata a (o) presente edital será efetuado mediante processo seletivo simplificado, conforme as seguintes etapas:

ETAPA 1: (nota de 0 a 10) – Análise de Currículo, e Histórico no Curso: IRA (Índice de Rendimento Acadêmico), experiências comprovadas declaradas no Currículo Lattes, ou/e currículo profissional. Etapa eliminatória e classificatória, com nota mínima para aprovação de 5,0 (cinco) pontos. Será analisado o material apresentado pelo candidato no ato da

inscrição. Serão observados os critérios conforme o Anexo 1. Serão selecionados para a próxima etapa o limite de 2 candidatos por vaga.

ETAPA 2: (nota de 0 a 10) -Entrevista com o coordenador responsável pela vaga da área desejada. (Só ocorrerá no caso de bolsa ofertada). Etapa eliminatória e classificatória, com nota mínima para aprovação de 5,0 (cinco) pontos. Serão analisados o interesse do candidato pela vaga e seus conhecimentos.

OBSERVAÇÃO: Os estudantes selecionados irão desenvolver atividades de maneira presencial na SDS. Elaborar e encaminhar, no início do semestre, um plano de trabalho via plataforma Coopere. Durante a construção do produto deve ser realizada a postagem de relatórios semanais acerca do trabalho, e, no final do semestre, deverão ser encaminhados o produto, o relatório e a sua apresentação. É obrigatório a participação do extensionista nas reuniões do projeto no qual está envolvido ou das apresentações semanais..

9. Resultado da Seleção

RESULTADO FINAL – O resultado dessa etapa será divulgado na página da Sala de Situação de Saúde da Universidade de Brasília, em <https://www.sds.unb.br> conforme o cronograma.

10. Cronograma

Período de divulgação e inscrição	13/03 a 20/03
Divulgação do Resultado Final	22/03 a 23/03
Recepção dos novos extensionistas	27/03
Oficina de montagem do plano de trabalho e processo de entrada	28/03
Oficinas de capacitações	01/04 a 05/04
Início das atividades	08/04

11. Disposições Finais

11.1 Os candidatos que não atenderem aos requisitos constantes no edital serão desclassificados.

11.2 O (A) candidato(a) que, aprovado, não comparecer à convocação para o início das atividades, será desclassificado(a).

11.3 Em caso de dúvidas e/ou informações complementares, o candidato poderá entrar em contato por meio do endereço eletrônico saladesituacao.adm@gmail.com nomeando o assunto do email como: dúvida_nome do candidato.

11.4 Serão considerados como critérios de desempate, por ordem de aplicação:

11.4.1 Com maior tempo de participação em projeto ou programa de extensão;

11.4.2. Com o maior percentual do curso já concluído;

11.4.3 Com maior idade.

11.5 O estudante é responsável pelo acompanhamento das publicações pertinentes a este edital, na página da Sala de Situação de Saúde da Universidade de Brasília (<https://sds.unb.br/>).

Anexo 1. Critérios de Pontuação

Critérios	Pontuação
a) Formação complementar	Até 7 pontos
Participar ou ter participado de um projeto ou programa de extensão	1 ponto/cada
Participar ou ter participado de um curso ou evento de extensão	1 ponto/cada
Participação em projeto de pesquisa ou iniciação científica ou empresa júnior do curso	1 ponto/cada
Cursos de pós-graduação, cursos extracurriculares, ou experiências extracurriculares	1 ponto/cada

Experiência profissional ou carta de Referência	1 ponto/cada
b) Índice de Rendimento Acadêmico	Até 2 pontos
Maior ou igual a 4,0	2 pontos
3,5 ou maior e menor do que 4	1,5 pontos
3,0 ou maior e menor do que 3,5	1 ponto
c) Análise do histórico escolar	Até 1 ponto
Concluído 60% ou mais dos créditos do curso e menos de 80%	1 ponto
Concluído 80% ou mais dos créditos do curso	0,7 pontos
Concluído 40% ou mais dos créditos do curso e menos de 60%	0,5 pontos
Concluído menos de 40% dos créditos do curso	0,2 pontos

Anexo 2. Orientações para a Inscrição

1. Preenchimento de formulário online [NESTE LINK](#)
2. Incluir, ao preencher o formulário, as seguintes documentações: Declaração de aluno(a) regular, Histórico Escolar e Currículo Lattes.